MEMÒRIA D'ACTIVITATS 2020

Fundació proide

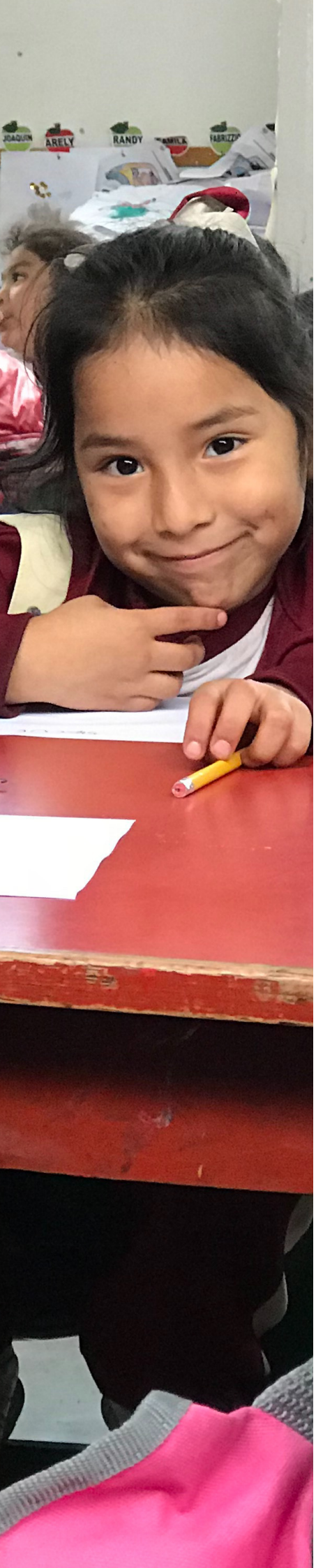

ÍNDEX

SALUTACIÓ DEL PRESIDENT DE LA FUNDACIÓ

1. LA FUNDACIÓ
   - Dades generals
   - Organització
   - Membres de l'entitat
   - On treballem
   - Les nostres contraparts

2. PROJECTES
   - Garantir l'educació de qualitat a Madagascar, Antananarivo suport a l'escola Loharanosoa
   - Construcció d'un pou al Sagrat Cor d'Andina
   - Proposta educativa per la prevenció de la violència contra les dones, nenes i adolescents a instituts públics
   - Proposta educativa per la prevenció de la violència de gènere a 1° básico
   - Proposta educativa per a la prevenció de la violència de gènere a 2° básico
   - Educar en igualtat per prevenir la violència de gènere i l'embaràs adolescent en context de covid-19
   - Projecte beques escolars i universitàries

3. VOLUNTARIAT

4. INFORME ECONÒMIC 2020

5. AGENDA D'ACTIVITATS 2020
   - Grans esdeveniments
   - Participació a xarxes
   - Activitats delegació Proide Bages
   - Activitats delegació Proide Campus
   - Activitats escoles
   - Educació per la Justicia Global

SALUTACIONS DEL PRESIDENT DE LA FUNDACIÓ

Presentar la memòria de l'any 2020 ens fa pensar en un any que va començar amb total normalitat: concert "Cors Solidaris", campanyes a les escoles, difusió de samarretes, esmorzars solidaris, enceses solidaries, primers contactes amb voluntaris d'estiu... però a mitjans de març es va aturar tot!!!! Un virus, una pandèmia, un confinament, un estat d'alarma...

Tot aturat? La solidaritat es pot aturar?
La pandèmia no té fronteres. Està més que demostrat; però el nostre esforç solidari tampoc sap de fronteres.

PROIDE no es va voler aturar... teletreball, seguir amb la feina de cercar recursos, seguir contactant amb les contraparts, conèixer de primera com afectava la Covid19 a les nostres contraparts... escoltar "on line" el testimoni del Gmà. Raoul Traoré des de Burkina i d'en Binel Silva des de Guatemala, acompanyats pel cantant Sergi Albert, va servir perquè coneguéssim de primera mà els efectes de la Covid en aquell moment.

Malauradament no s'han pogut realitzar moltes activitats en els nostres Centres, no s'han pogut fer els projectes d'estiu... però el darrer trimestre, la creativitat, l'esperit innovador i sobretot la il·lusió han estat els motors de la nostra esperança, del nostre desig de seguir treballant per fer un món més just.

La COVID ha estat causa d'emergència sanitària, emergència social i econòmica en el nostre entorn, però també, i ens cal ser ben conscients, en els països on col·laborem. Es per això que ens cal, ara més que mai ser generosos en el recursos, creatius en la recerca d'aquests, i sobretot desperts i sensibles a les necessitats que s'estan creant lluny de la nostra geografia més propera.

Mentre preparem aquesta memòria ens assabentem del traspàs de l'Arcadi Oliveres, i recordem amb afecte la xerrada que ens va fer l'abril del 2011. Ell ha estat per a tots nosaltres, una font de dades que ens han ajudat a entendre les injustícies del món i també ha estat un testimoni de coherència i un motor d'Esperança.

I parlar d'Esperança és parlar de constància, perseverança i confiança en els nostres objectius, en la nostra missió. Parlar d'Esperança és creure en la nostra feina, creure en la solidaritat de les persones i creure que un Món Millor és possible.

Resumint, ha estat un any on hem vist la vulnerabilitat de la condició humana, però com deia La Salle, si ho "**mirem amb els ulls de la fe**", l'esforç, la creativitat, la fraternitat ens continuen parlant d'**ESPERANÇA**.

Gmà Josep Canal

1. La fundació

Dades generals

FORMA JURÍDICA
Fundació Privada Promoció i Desenvolupament, PROIDE
Creació: 1992 (com a Associació); 2000 (com a Fundació)

NÚMEROS DE REGISTRE
Registre de Fundacions de la Generalitat de Catalunya: nº1434
Registre d'Organitzacions No Governamentals per al Desenvolupament de la Generalitat de Catalunya: nº 25

LLOC D'ATENCIÓ AL PÚBLIC
Seu central
Casal La Salle Sant Gervasi
Sant Joan de la Salle, 42, 1ª planta
08022 Barcelona
tlf: 93 418 35 00, ext.5. mòbil: 609 61 81 68
Adreça electrònica: proide@fundacioproide.org
Web: www.fundacioproide.org

ORIGEN I VINCULACIONS DE L'ENTITAT:
Promoció i Desenvolupament són les dues paraules que formen el nom PROIDE. L'ONGD neix l'any 1992 de les escoles La Salle de Catalunya al voler crear una estructura para·lela però independent de PROYDE, creada l'any 1988 a Madrid.

PERSONES DE CONTACTE I HORARI D'ATENCIÓ AL PÚBLIC
Maria Jorquera Bordonau, Coordinadora
Ainoa Expósito Blanco, Projectes
Concepción Revuelto Gil, Secretària del Patronat
De dilluns a divendres de 9h a 15h

Nº DE BEQUES
153 Beques educatives Impuls, Perú i Guatemala (60€)
324 Beques escolars Madagascar (60€)
20 Beques Universitàries Madagascar (230€)

Nº DE VOLUNTARIS
120

DELEGACIONS
Bages, Campus Barcelona i Tarragona

SEUS- ESCOLA (22)
Barceloneta, Bonanova, Comtal, Congrés, Gràcia, Horta, Cambris, Cassà de La Selva, Figueres, Girona, Manlleu, Manresa, Mollerussa, Montcada i Reixac, Palamós, Premià de Mar, Sant Celoni, Sta. Coloma de Farners, La Seu d'urgell, Tarragona i Torreforta.

PERTINENÇA EN XARXES
LaFede.cat, Coordinadora d'ONGD Lasal·lianes, Consell de Solidaritat de Manresa, Tarragona, Sant Celoni, Palamós, Figueres i Premià de Mar.

Organització

QUI SOM
La Fundació PROIDE és l'expressió essencial, en l'àmbit català, del somni de Sant Joan Baptista de La Salle per la justícia social a través de l'educació de qualitat per tothom.

LA NOSTRA ESSÈNCIA
L'educació és la clau de la transformació social.

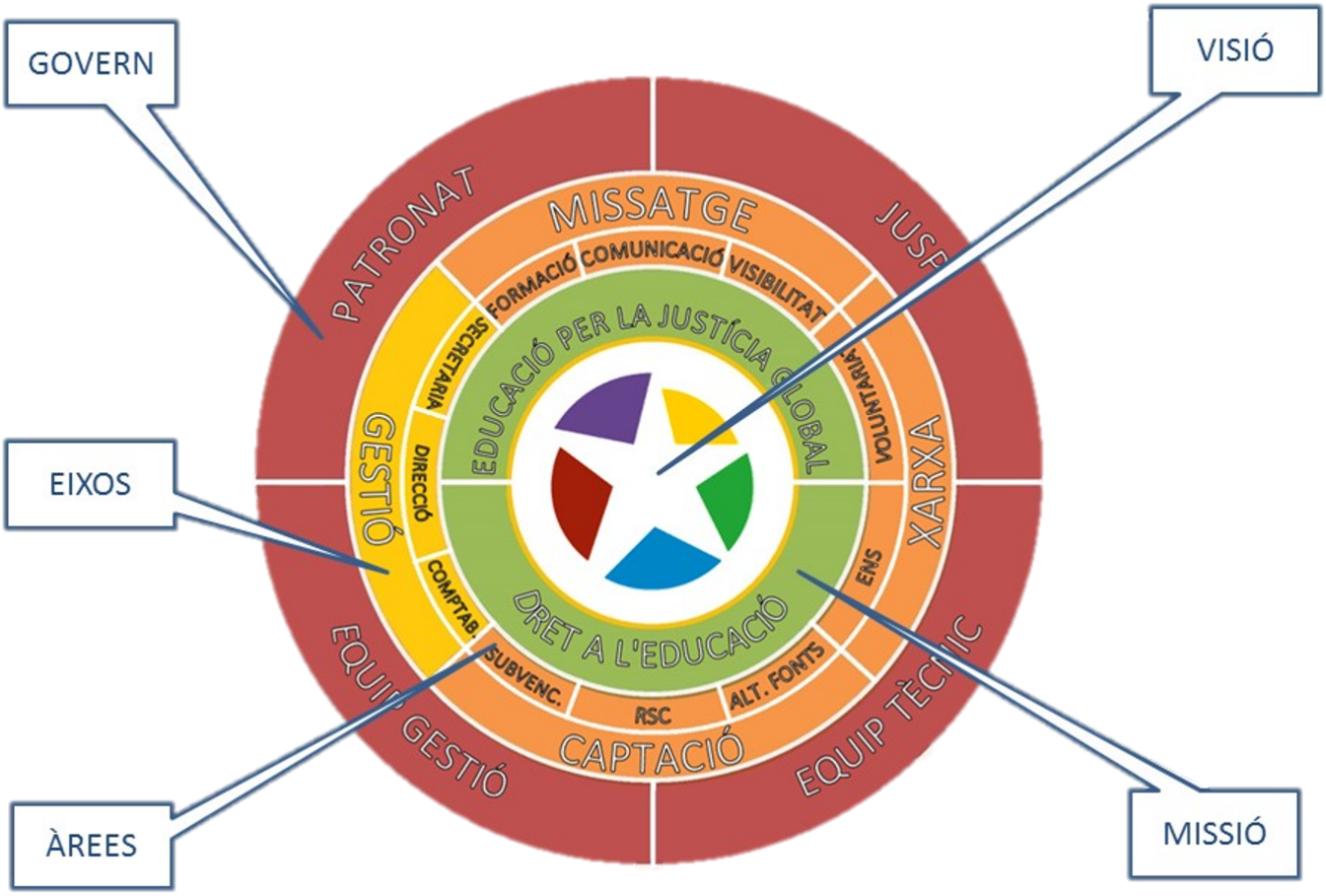

Organització

VISIÓ

PROIDE imagina un món en què la humanitat es reconeix en igualtat de drets i obligacions, i on les relacions de fraternitat s'orienten a desplegar la màxima potencialitat de l'altra, en una relació harmoniosa i sostenible amb l'entorn que ens acull.

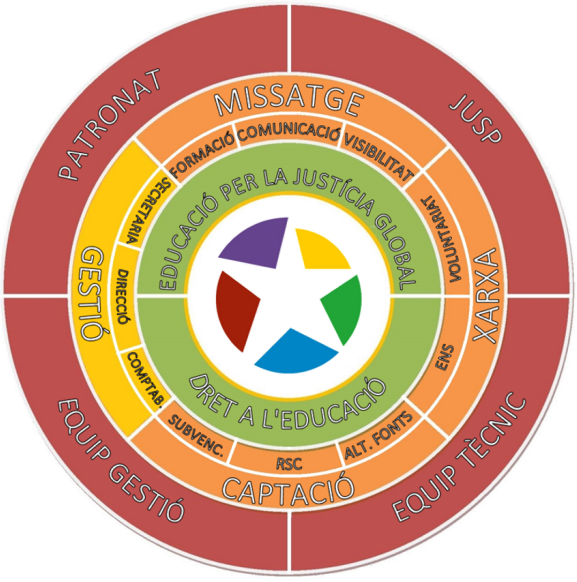

MISSIÓ

PROIDE treballa per garantir el dret a l'educació a països empobrits, al mateix temps que a Catalunya promou una educació transformadora per forjar una ciudadania informada, crítica i compromesa amb el benestar global.

- DRET A L'EDUCACIÓ: Vol oferir oportunitats educatives de qualitat i amb pertinença cultural a nens i nenes, joves i adults de col·lectius desfavorits.

- EDUCACIÓ TRASNFORMADORA: Vol forjar en la societat catalana una consciència de ciutadania global que corregexi les desigualtats i exigeixi els mateixos drets per a totes les persones.

EIXOS

Per tal d'assolir la doble missió, PROIDE sustenta el seu treball sobre 4 eixos:

- GESTIÓ: Per controlar la vessant administrativa.
- MISSATGE: Per promoure accions informatives i educatives entre el públics interns i externs.
- CAPTACIÓ: Per aconseguir els recursos econòmics necessaris.
- XARXA: Per sumar voluntats i crear sinèrgies amb els diferents públics que conformen l'entitat.

GOVERN

Per coordinar i supervisar accions encaminades a fer possibles la missió, PROIDE es dota de 4 òrgans de govern:

- PATRONAT: Màxim òrgan de control del compliment dels fins fundacionals de l'entitat.
- EQUIP DIRECTIU: Òrgan de seguiment de la planificació i trajectòria de l'entitat.
- JUSP: Òrgan de representació de l'esperit de l'entitat a l'escola.
- CONSELL ASSESSOR: Òrgan representatiu de la xarxa de l'entitat per assumir i difondre la missió.

Membres de l'entitat

GOVERN

PATRONAT

- G. Josep Canal (President)
- Jordi Jover (Vicepresident)
- Concepción Revuelto Gil (Secretària)
- Àlex de Mas (Tresorer)
- G. Esteban Miguelez (Vocal)
- G. Joan Josep Tamburini (Vocal)
- G. Joan Marginet (Vocal)
- Pere Vivancos (Vocal)
- Javier Hernandez (Vocal)

EQUIP DE GESTIÓ

- Marc Roger Azemar
- Anna Rovira Prats
- Ariadna Valles Tarridas
- Ainoa Expósito Blanco
- Maria Jorquera Bordonau

Membres de l'entitat

EIXOS

GESTIÓ
- Marc Roger Azemar (Director) (gener - agost)
- Maria Jorquera Bordonau (Coordinació tècnica) (setembre - desembre)

CAPTACIÓ
- Marc Roger Azemar (gener - agost)
- Anna Rovira Prats (gener - octubre)
- Ainoa Expósito Blanco (febrer - desembre)
- Maria Jorquera Bordonau (setembre - desembre)

MISSATGE (Butlletí i Xarxes Socials)
- Anna Rovira Prats (gener - octubre)
- Ainoa Expósito Blanco (febrer - desembre)

XARXA

- Marc Roger Azemar (gener - agost)
- Maria Jorquera Bordonau (setembre - desembre)

Membres de l'entitat

EIXOS

XARXA- DELEGACIONS

- PROIDE Bages: M. Dolors Sala Coll, Montserrat Rico, Teresa Baró, Montserrat Corrons, Montserrat Falip, Josep Fargas, Anna M. Fíguls, Núria Font, Carme Mollet, Dolors Parés, Josep M. Sarri, Montserrat Toscano, Teresa Trullàs i G.Juan José Tamburini.

- PROIDE Tarragona: Josep Ciurana, José Antonio Gómez Jordina Font i Javier Hernández

- PROIDE Campus: Xavi Canaleta, Joan Carles Vázquez, David Badia, Carles Giol, Emiliano Labrador, Xavier Martín, David Vernet, Guillem Villa, David Boada, Arnau Colomer, Víctor Ferrer, David Gayango, Josep Lluís Espuña, Marta Terricabras, Borja Navarro, Raúl Gómez, Estefania Alabart, Dani Celada, Oriol de Reina, Mari Carmen Romero, Mònica Boladeres, Cristina Traus, Mireia Prats, Gemma Pallàs i Cristina Rodrigo

XARXA- SEUS ESCOLA

- La Salle Barceloneta: G. Josep Espuny, Aurora Torres
- La Salle Bonanova: Anna Fernandez i Nin Navarro
- La Salle Cassà: Lidia Jiménez
- Fundació Vidal i Barraquer (Cambrils): Jordina Font
- La Salle Comtal: Manel Chao i Jose Luis Martinez
- La Salle Congrés: Daphne Sanz i Sergi Tejedor
- La Salle Figueres: M. José Sánchez i Montse Moreno
- La Salle Girona: Josep Uxó i Vicenç Lleal
- La Salle Gràcia: Marc Roger
- La Salle Horta: Julieta Margolles
- La Salle La Seu: Albert Martí
- La Salle Manlleu: Dolors Dorca
- La Salle Manresa: Anna Dachs
- La Salle Mollerussa: Gerard Cortada, Paula Pena
- La Salle Montcada: Pilar Moreno i Ivan Jariod, M Josep Obis.
- La Salle Palamós: Teresa Miravete i Carles Martí
- La Salle Premià: Ernest Casaponsa i Ricard Vives
- La Salle Reus: G. Xavi Fortuny
- La Salle Sant Celoni: Mercè Clotet i Montse Sala
- La Salle Sta Coloma de Farners: M. Dolors Llueca
- La Salle Tarragona: José Antonio Gómez i Javi Hernández
- La Salle Torreforta: Juan Carlos Garrido i José A. Davi

On treballem

MADAGASCAR

- Construcció, arranjaments i mobiliari a diferents escoles de l'altiplà malgaix.

- Construcció de pous d'aigua per combatre el dèficit nutricional i millorar el rendiment escolar a escoles rurals.

- Beques d'estudi escolars i universitàries.

- Suport a centres educatius en contextos de vulnerabilitat per combatre l'abandonament escolar.

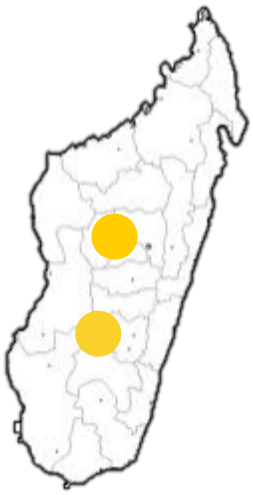

GUATEMALA

- Formació Rukux Na'oj de secundària i batxillerat per a joves retornats al sistema educatiu.

- Beques-impuls Kuchuj de formació universitària per a joves líders indígenes a l'amazonia.

- Apoderament de les dones rurals maia a través d'una educació integral i amb pertinença cultural.

- Programa educatiu per a la prevenció de l'embaràs en nenes i adolescents en centres educatius amb majoria indígena.

- Programa educatiu per la prevenció de la violència masclista entre joves i adults de centres educatius Rukux Na'oj.

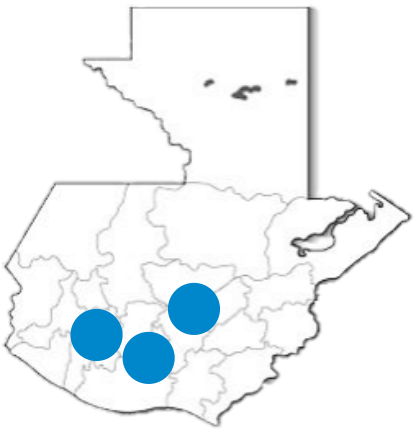

PERÚ

- Suport psicosocial i reforç escolar a l'escola popular Fe y Alegría 77 de Pisco.

- Projecte e-yachay de limitació de l'escletxa digital a escoles rurals andines.

- Beques-impuls per a la formació de joves mestres en Educació Intercultural Bilingüe a l'Amazònia peruana.

- Promoció d'hàbits de vida saludable a escoles lassal·lianes.

- Prevenció de l'embaràs en nenes i adolescents en escoles amb contextos de vulnerabilitat i prevenció de la violència.

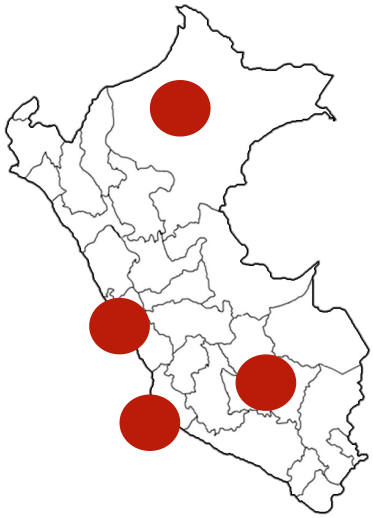

On treballem

LÍBAN

- Anivellament escolar a petits i joves refugiats sirians i libanesos en risc d'exclusió social.

- Acompanyament i suport psicològic a les famílies.

- Formació i capacitació professional de dones refugiades.

- Colònies i casals d'estiu per a infants.

- Capacitació i assessorament a joves d'entre 15 i 18 anys.

On treballem

TOGO

- Construcció d'infraestructures a 78 escoles rurals del Nord.

- Fomentar l'entrada de les nenes al sistema educatiu.

- Fomentar la participació de les families i del Ministeri d'educació .

- Augmentar la cobertura de l'educació primària.

Les nostres contraparts

ASSOCIACIÓN PROYDE

LÍBAN

Les congregacions de La Salle i Maristes creen FRATELLI per garantir el dret a l'educació de la població refugiada

PRODESSA

GUATEMALA

Desde 1989 , creen Proyecto de Desarrollo Santiago com una obra per a la transformació de la realitat social del poble maia.

TARPUSUNCHIS

PERÚ

Des de 2002, compromesa amb la superació de les barreres personals, institucionals i socials que limiten l'exercici ple de drets de nens, nenes, joves, dones i homes en contextos adversos.

XARXA D'ESCOLES RURALS

TOGO

Treballen pel dret a l'educació d'infants i joves de comunitats rurals del nord del país.

DIÒCESIS I GERMANES GUADALUPANES, ASSOCIACIÓ SIGNUM FIDEI

MADAGASCAR

Treballen pel dret a l'educació d'infants i joves de zones vulnerables a l'illa.

2. Projectes

GARANTIR L'EDUCACIÓ DE QUALITAT A MADAGASCAR, ANTANANARIVO SUPORT A L'ESCOLA LOHARANOSOA

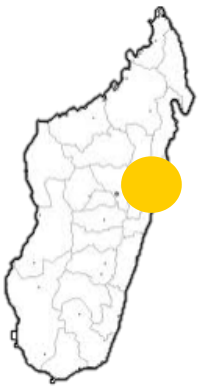

Localització: Antananarivo

Beneficiaris: 60 infants. 1 directora, 3 docents. La comunitat d'Avaradrano.

Cost total: 606,69€
Finançament:
- Públic: Ajuntament de Santpedor, 606,69€

Durada del projecte: 6 mesos

El projecte s'emmarca dins de les accions que la Fundació Proide desenvolupa a Madagascar per contribuir a la garantia del dret a l'educació dels infants i joves de les famílies més vulnerables.

El projecte té per objectiu millorar la infraestructura a una petita escola a 20 km. de la capital per afavorir la qualitat de l'educació dels infants que hi assisteixen. És important millorar aquesta escola, ja que es troba situada a un barri vulnerable i dona servei a famílies amb molt pocs recursos, a més de ser l'única escola en una radi d'entre 7 i 10 km.

S'ha de reparar l'estructura de l'escola per evitar accidents, s'ha dotar a l'escola de material actualitzat pels infants, i de materials didàctics pels docents.

CONSTRUCCIÓ D'UN POU AL SAGRAT COR D'ANDINA

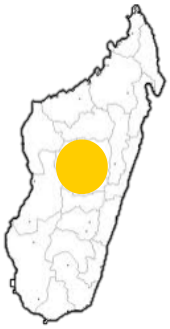

Localització: Andina

Beneficiaris: 586 infants. 19 docents. 191 pares i mares.

Cost total: 6.146,07 €
Finançament:
- Públic: Ajuntament de Manresa, 4.491,00€
- Fons propi i aportació de la contrapart i beneficiaris.

Durada del projecte: 12 mesos

El projecte té per objectiu la lluita contra la malnutrició a una comunitat rural de l'altiplà Malgaix mitjançant l'abastiment d'aigua potable a l'escola i la diversificació de l'alimentació dels infants. La comunitat pateix les conseqüències d'una sequera fruit del canvi climàtic; la pluja és escassa i arriba tard. Com a resultat les persones es veuen privades d'aigua pel rentat i el cultiu. Aquesta escassetat d'aigua provoca fam i malalties com diarrea, febres i Covid.

El projecte ha treballat per la construcció d'un pou que garanteixi l'aigua tant a l'escola com a la comunitat, fet que provoca una possible escolarització dels infants de la zona. A més, el fet d'abastir d'agua potable, fa possible una formació agrícola a les famílies per dotar a l'escola de nous àpats.

PROPOSTA EDUCATIVA PER LA PREVENCIÓ DE LA VIOLÈNCIA CONTRA LES DONES, NENES I ADOLESCENTS A INSTITUTS PÚBLICS

Localització: San Marcos
Beneficiaris:

Cost total: 41.160,44€
Finançament:
- Públic: Ajuntament de Tarragona: 32.910,44€
- Fons propis i aportació de la contrapart.

Durada del projecte: 12 mesos

El projecte treballa per a promoure el dret de les nenes, adolescents i dones a una vida lliure de violència a través d'un programa educatiu que s'implementa als instituts d'educació secundaria de San Marcos. El programa està orientat tant a apoderar a nenes i adolescents, com a canviar les concepciones i actituts adolescents del sexe masculí.

Es promou la no violència en un marc de drets humans i cultura de pau. El projecte s'ha basat en la creació d'un mòdul educatiu amb la participació dels adolescents, families i docents dels centres educatius.

Es compta també amb la participació d'experts i sempre respectant la cultura maia pròpia dels adolescents que el rebran. Es validarà el mòdul a partir de tallers.

PROPOSTA EDUCATIVA PER LA PREVENCIÓ DE LA VIOLÈNCIA DE GÈNERE A 1º BÁSICO

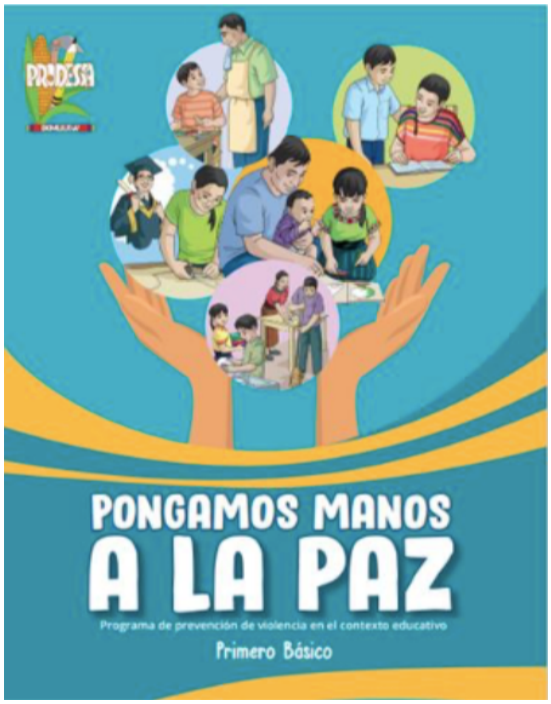

Localització: San Marcos

Beneficiaris: 120 estudiante. 30 docents. 360 familiars

Cost total: 10.428,81€

Finançament:

- Públic: Ajuntament de Girona, 8.616,83€
- Fons propis i aportació de la contrapart.

Durada del projecte: 6 mesos

S'ha implementat un mòdul educatiu al primer curs dels Instituts de San Marcos per treballar la no violència i garantir una vida lliure de violència per nenes, adolescents i dones. S'han tractat els seus drets, s'ha treballat per un apoderament real. A més ha treballat amb el sexe masculí les seves pràctiques adolescents vinculades amb la violència cap a les dones.

Les activitats s'han hagut d'adaptar al context de pandèmia. En un primer moment treballant virtualment i després adaptant-se a les recomanacions de l'estat i reduint l'aforament.

PROPOSTA EDUCATIVA PER A LA PREVENCIÓ DE LA VIOLÈNCIA DE GÈNERE A 2º BÁSICO

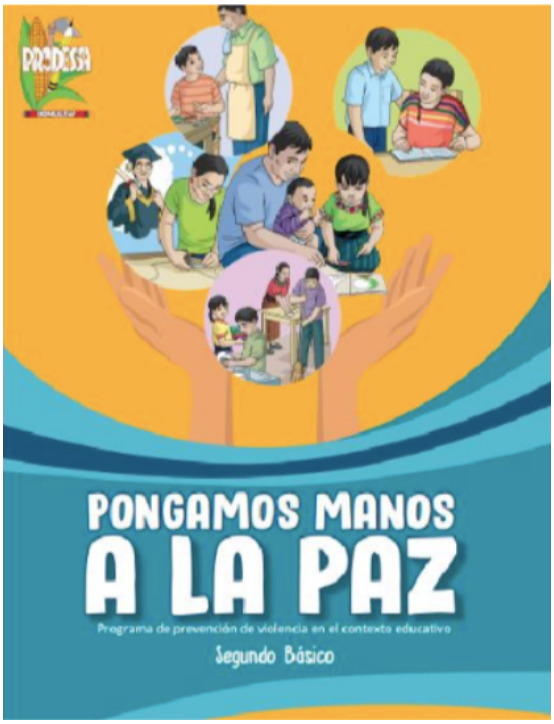

Localització: San Marcos

Beneficiaris: 120 estudiants. 30 docents. 360 familiars.

Cost total: 8.400,00€

Finançament:

- Públic: Ajuntament de Figueres 6.525,00 €
- Fons propis i aportació de la contrapart.

Durada del projecte: 6 mesos

S'ha implementat un mòdul educatiu al segon curs dels Instituts de San Marcos per treballar la no violència i garantir una vida lliure de violència per nenes, adolescents i dones. S'han tractat els seus drets, s'ha treballat per un apoderament real. A més ha treballat amb el sexe masculí les seves pràctiques adolescents vinculades amb la violència cap a les dones.

Les activitats s'han hagut d'adaptar al context de pandèmia. En un primer moment treballant virtualment i després adaptant-se a les recomanacions de l'estat i reduint l'aforament.

EDUCAR EN IGUALTAT PER PREVENIR LA VIOLÈNCIA DE GÈNERE I L'EMBARÀS ADOLESCENT EN CONTEXT DE COVID-19

Localització: Abancay, Urubamba, Pisco, San Juan de Lurigancho, Ventanilla

Beneficiaris: 589 estudiants, 179 docents, 617 familiars.

Cost total: 18.029,09€
Finançament:
- Públic: Ajuntament de Palamós 4.442,30 €

Durada del projecte: 8 mesos

El projecte consisteix en acompanyar als pares de família respecte a la cura i protecció dels infants i adolescents per transitar als canvis desitjables per una nova convivència davant la Covid-19 i el seu sosteniment en el temps.

També tracta de visibilitzar la problemàtica de la violència a la llar, com un factor que pot limitar l'aprenentatge i el rendiment dels infants i adolescents. A més, promou el dret a la participació dels infants i adolescents per tal de generar una opinió sobre experiències i vivències en l'actual context, en concret sobre l'educació, la salut i la violència en les seves diverses formes, enfortint així els processos de construcció de ciutadania.

El projecte ha posat èmfasis en la importància d'una resposta institucional sòlida de les 5 escoles respecte l'acompanyament als pares i mares de família en aquest nou context per assegurar un aprenentatge i vinculació dels infants i adolescents a l'escola.

BECA IMPULS / GUATEMALA: La beca impuls és una beca de 60€. A Guatemala, aquesta beca es destina al Projecte Ruk'u'x Na'oj, un centre educatiu que acull a joves que estan apartats del sistema. Amb les beques es cobreix el sou dels docents i part del material i del projecte. La gestió d'aquestes beques va a càrrec de Prodessa.

BECA IMPULS / PERÚ: La beca impuls és una beca de 60€. A Perú, les beques impuls cobreixen l'allotjament, el material, la manutenció i la matrícula dels alumnes participants a la formació intercultural bilingüe a Iquitos, dirigida a futurs mestres de les regions indígenes. La gestió d'aquestes beques està a càrrec de Formabiap.

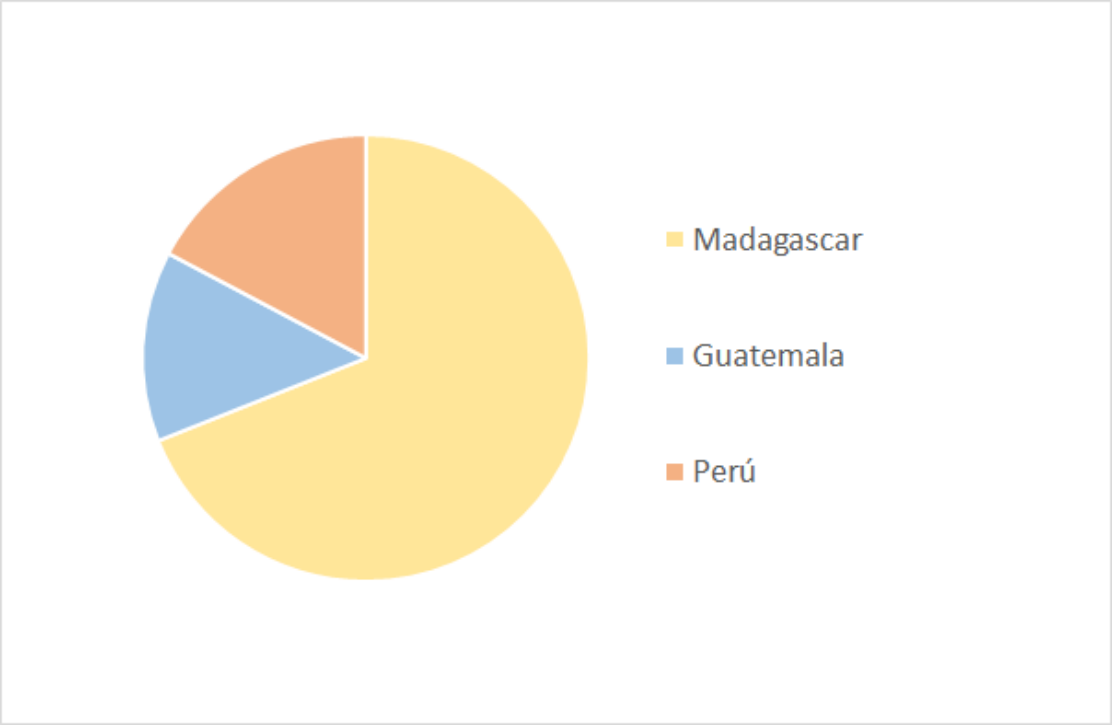

BECA BAGES/ MADAGASCAR: Hi ha dos tipus de beca Bages, la beca de 60€ (que cobreix una matrícula d'educació bàsica) i la beca de 230€ (que cobreix una beca universitària). Aquestes beques van directament a Madagascar que es reparteixen en tres projectes.
Una part se'n va a Tana, on es dona suport a les famílies que no es poden fer càrrec econòmic de l'educació dels seus fills i filles. La resta de diners es reparteixen entre dues escoles cristianes de la capital.

3. Voluntariat

Tot i iniciar la formació d'Estiu Solidari 2020, el context de pandèmia i el decret d'estat d'alarma, van aturar totes les activitats de l'entitat, entre elles el voluntariat internacional. De la mateixa manera, es va veure afectat per les restriccions de mobilitat, això com per les mesures de prevenció imposades a cada un del països. Degut a tot això, ens vam veure en l'obligació i la responsabilitat d'anul·lar el voluntariat d'estiu que sempre organitzem a Guatemala, Perú i Madagascar.

4. Informe econòmic

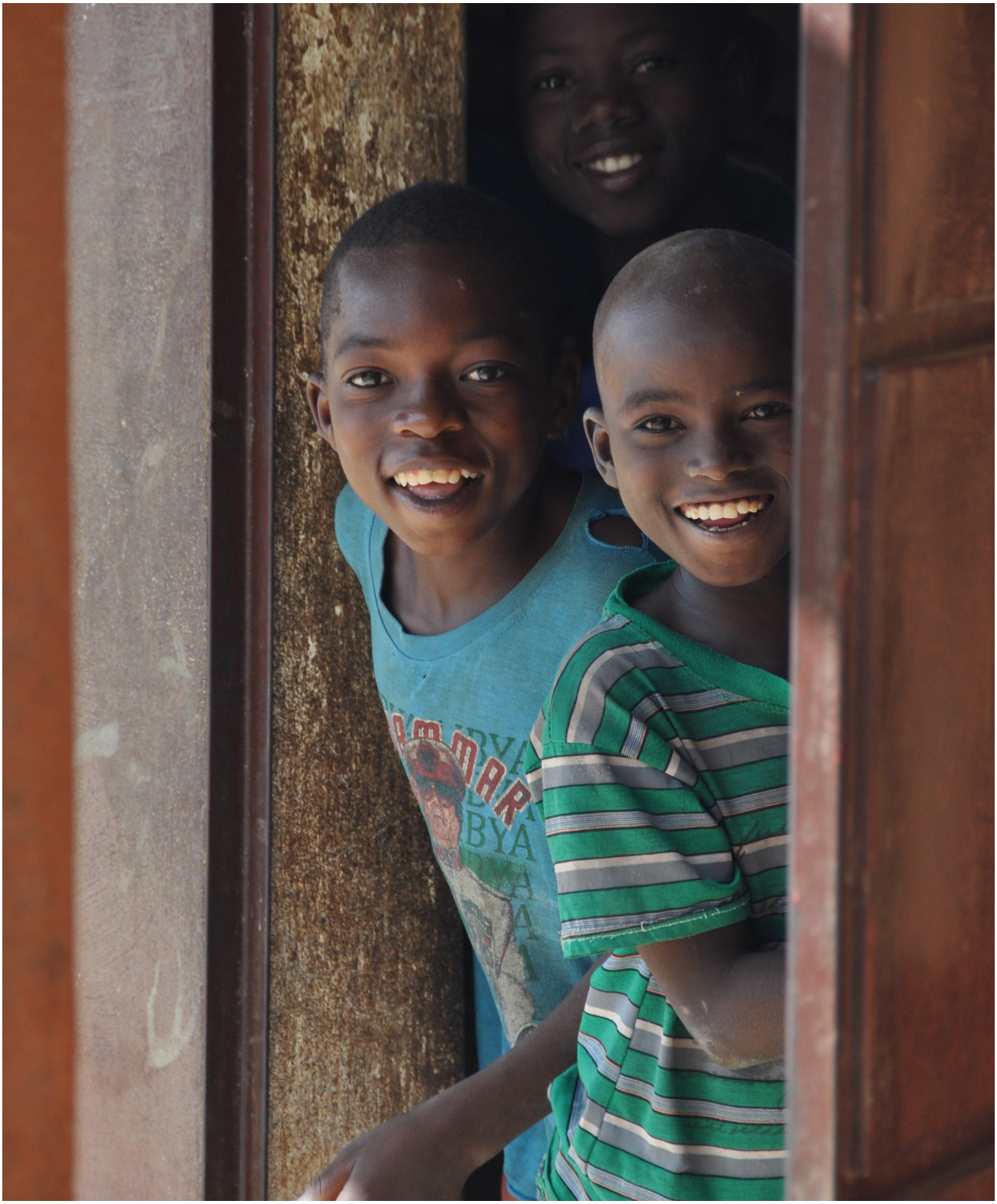

Distribució ingressos

DONACIONS I APORTACIONS REBUDES	198.384,22 €	%
Aportacions per rebuts de col·laboradors/es	17.426,00 €	9%
Donatius per beques	31.275,27 €	16%
Aportacions indirectes (campanyes i esdeveniments)	62.115,51 €	31%
Subvencions d'administracions públiques	87.567,44 €	44%

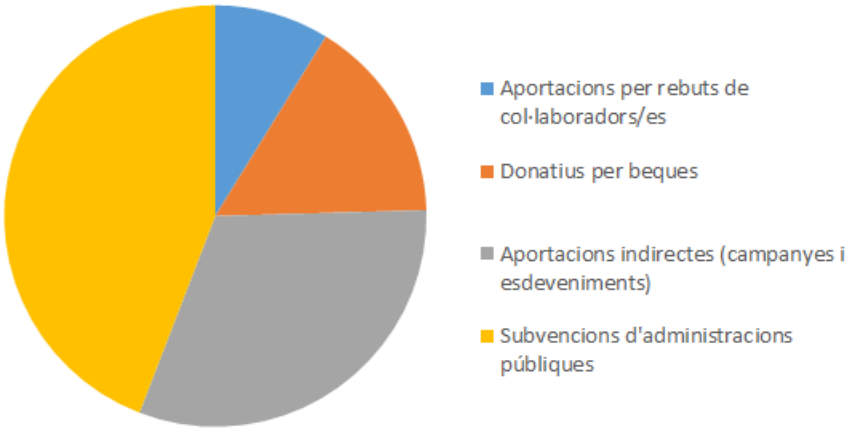

Distribució despeses

DISTRIBUCIÓ DE LES DESPESES	120.242,77 €	%
Projectes campanya	1.725,74 €	1%
Fons públics	66.177,79 €	55%
Beques	29.000,00 €	24%
Altres projectes diversos	11.019,05 €	9%
Projecte campus - Urubamba	12.320,19 €	10%

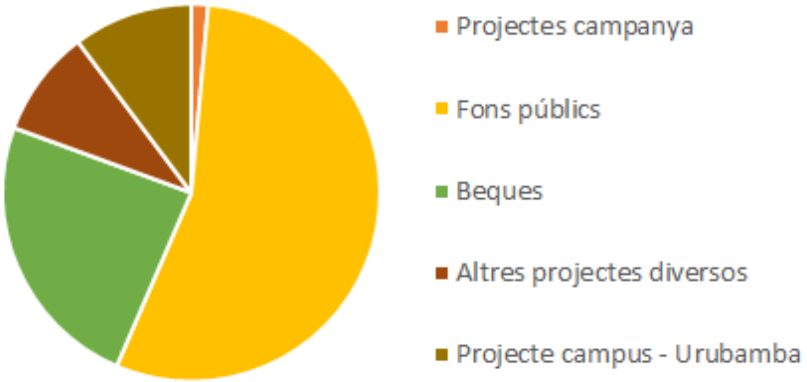

Resultat de l'exercici 2020 = 9791,32 €

Distribució projectes fons públics

PROJECTES DE FONS PÚBLICS	66.177,79 €	%
Guatemala	51.525,78 €	78%
Madagascar	6.886,00 €	10%
Perú	4.005,30 €	6%
Togo	3.760,71 €	6%

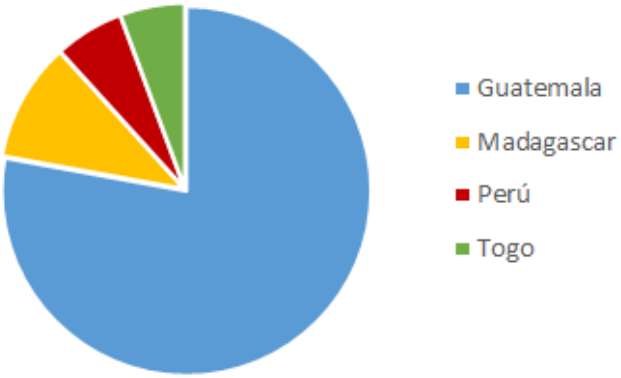

Distribució geogràfica

DESPESA GLOBAL PER PAÏSOS	95.677,79 €	%
Madagascar	26.886,00 €	28%
Guatemala	55.525,78 €	58%
Perú	9.005,30 €	9%
Togo	3.760,71 €	4%
Líban	500,00 €	1%

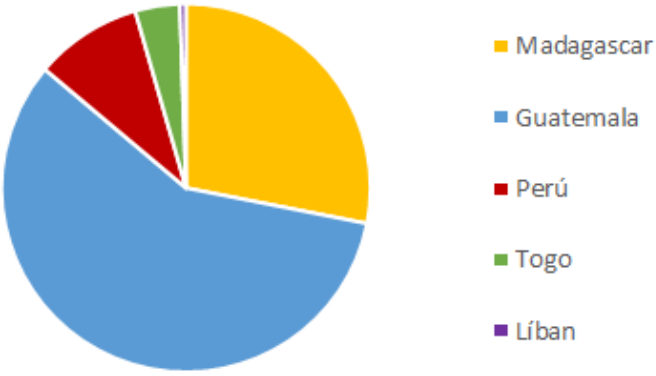

5. Activitats realitzades

Grans esdeveniments

CONCERT SOLIDARI

31 de gener de 2020

Vam celebrar el concert solidari anual a La Salle Bonanova amb la participació dels cors de les escoles de La Salle, conjuntament amb la Fundació Comtal.

MARINA TRAIL

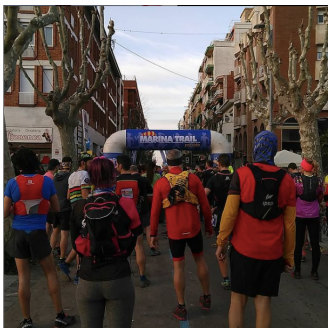

26 de gener de 2020

Va tenir lloc la Marina Trail a Premià de Mar. Més de 400 corredors i més de 100 voluntaris la van fer possible. Tots els diners recaptats es van destinar a un projecte a Madagascar.

WEBINAR SOBRE INCLUSIÓ A L'AULA A PERÚ

CAMPANYA 8M I 25N

TESTIMONIS D'EMERGÈNCIA COVID-19

CAMPANYA D'EMERGÈNCIA COVID-19

Participació a xarxes i activitats compartides

FIRA TORNACANVIADA

25 de gener de 2020

Una fira organitzada per LaFede per difondre els projectes de voluntariat de les entitats membres. PROIDE hi vam participar amb la col·laboració d'unes voluntàries.

FORMACIÓ DE VOLUNTARIAT CONJUNTA AMB VOLS I FES

7 de març del 2020

Un any més vam destinar una jornada de formació per l'Estiu Solidari conjuntament amb altres entitats, VOLS i FES. Una formació a càrrec de la xarxa antirumors.

Activitats de la delegació de PROIDE Bages

SETMANA PROIDE SALLE MANRESA

Març del 2020

Durant la setmana, s'han realitzats diferents activitats com esmorzar solidari, els beneficis dels quals van destinats a PROIDE Bages.

EXPOSICIÓ MISAOTRA

Febrer - març 2020

Exposició fotogràfica a la Biblioteca de Sant Vicenç de Castellet.

EXPOSICIÓ "ELLES TAMBÉ HI TNEN DRET"

Setembre del 2020

Exposició fotogràfica al Kasal de Joves la Kampana, a Manresa.

CAMPANYA BEQUES LA SALLE MANRESA

Febrer del 2020

Durant una setmana s'han realitzat activitats a La Salle Manresa per aconseguir beques per Madagascar.

CAMPANYA SOLIDARIA IES AURÓ

Desembre del 2020

Sorteig d'una panera i venda de mascaretes a l'IES Auró per projectes de Madagascar.

Activitats delegació PROIDE Campus

SUPORT TECNOLÒGIC VIRTUAL EN PANDEMIA

Maig del 2020

En situació de confinament degut a la pandemia de la Covid-19, les sinergies trobades entre l'Institut Tecnològic de La Salle Urubamba i La Salle Campus Barcelona, a través del projecte Urubamba, van donar suport a la realització d'examens virtuals d'ingrés a les carreres superiors del tecnològic.

PROJECTE HARANTZAGO BEGIRA

Novembre del 2020

Mira més enllà (en Euskera). Participació al fòrum on es van repensar els models de cooperació degut a la nova realitat que ens ha canviat la forma de desplaçar-nos, treballar i viure.

CONFERÈNCIA CONGRESSOS PROJECTES SOCIALS

Desembre del 2020

ESAN va organitzar el primer congrés internacional de direcció de projectes socials i de govern. Proide Campus va participar explicant el projecte Harantzago Begira.

Activitats a les escoles

ESMORZAR SOLIDARI	8 ESCOLES
ENCESES SOLIDÀRIES	6 ESCOLES
CAMPANYA DE SAMARRETES	12 ESCOLES
CAMPANYA DE NADAL	12 ESCOLES
XERRADES	10 ESCOLES

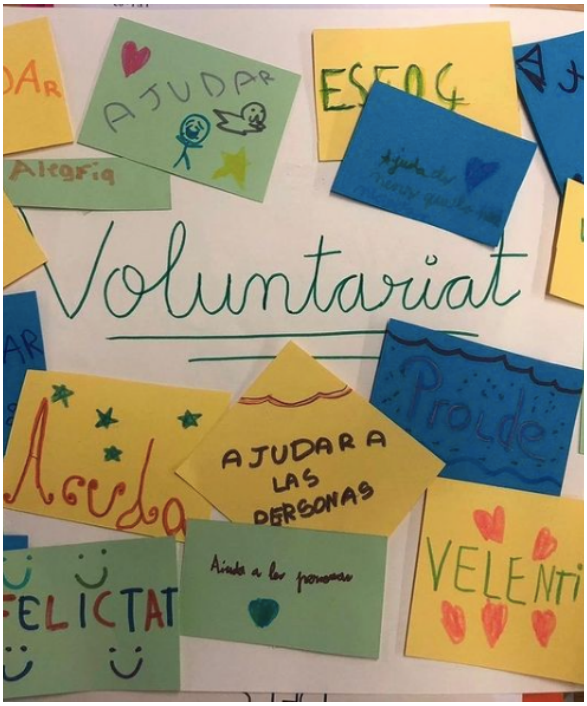

Educació per la Justícia Global

APS	5 ESCOLES

PROIDE, des de fa ja alguns anys, planteja diferents propostes d'Aprenentatge Servei a les escoles de La Salle Catalunya. Són a partir d'aquestes accions que podem obtenir el servei d'un grup de joves de 4t d'ESO, al mateix temps que aquests s'endinsen en la comprensió de les causes que mouen a la nostra entitat.

ALTAVEUS PER UN MÓN MÉS JUST

Amb aquest APS els alumnes de 4t ESO treballen la campanya del curs escolar i així prendre consciència respecte la problemàtica global i la necessitat de canvis reals en la nostra societat.

AMBAIXADORS

L'alumnat de 4t ESO treballa per conèixer la realitat d'un dels països on treballem. A més també s'intenta fer coincidir amb la campanya del curs escolar.

CAMPANYA ARA I SEMPRE PROTAGONISTES DEL CANVI

Aquesta campanya es vol centrar en l'ODS 5 de l'Agenda 2030: igualtat de gènere. Per treballar les desigualtat de gènere, escletxes i discriminacions en les que es troben les dones amb relació amb l'educació, el treball, la salut, la feina, la violència, la pobresa...

D'altra banda, els Objectius de Desenvolupament Sostenible concedeixen especial importància a la infància i la joventut com a agents de canvi, ja que demà seran les persones que determinaran el tipus de món en el què viurem.

Agraïments

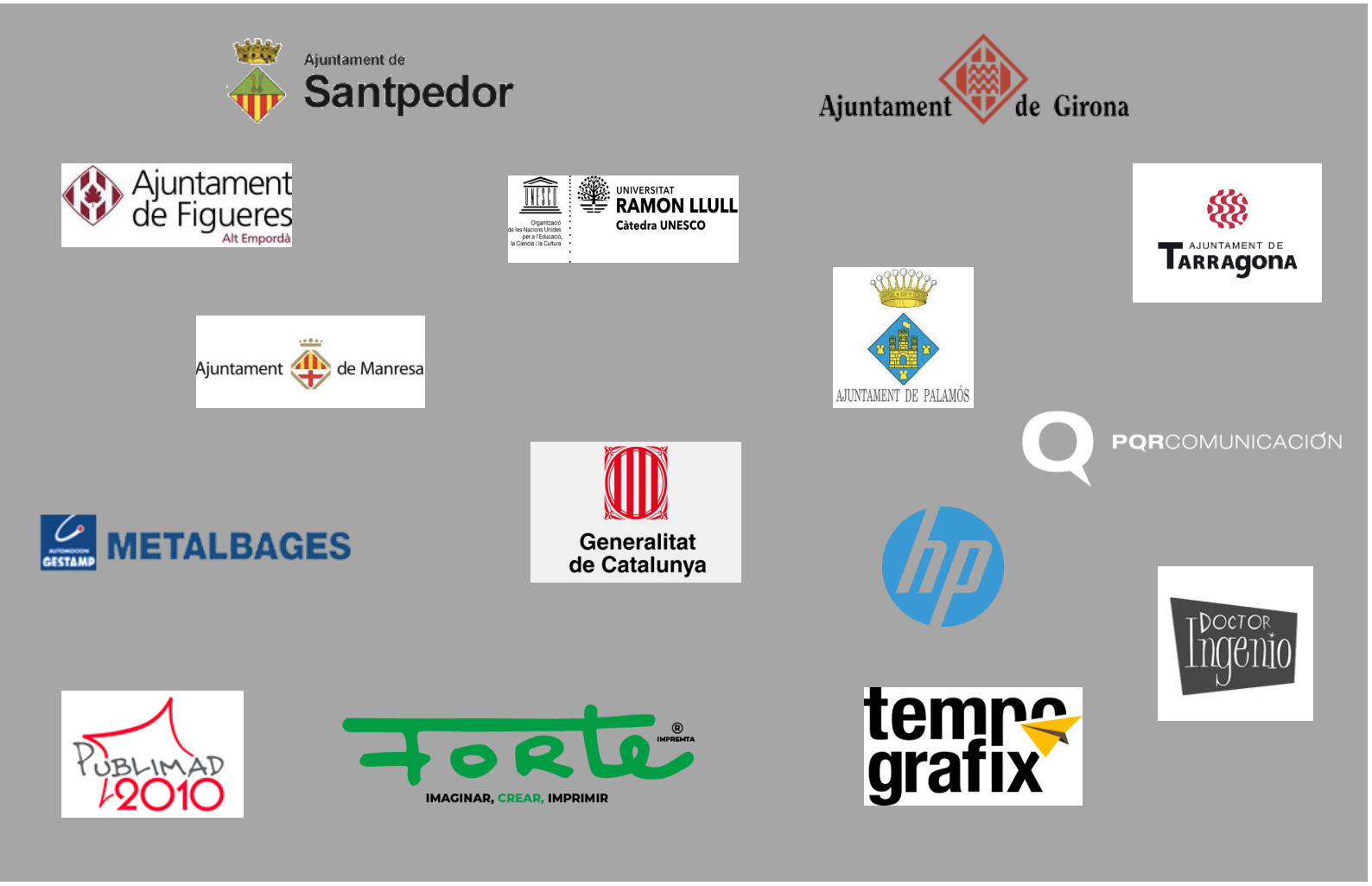

- Als 533 col·laboradors/es econòmics
- A les 24 obres educatives La Salle Catalunya
- A l'IES d'Auro i a l'Escola Riu d'Or de Santpedor.
- A les nostres ONGD germanes PROYDE, PROYDE-PROEGA, EDUCANDO, i les sòcies PROCLADE SED I PROCLADE Yanapay.
- A Alex de Mas i Alicia Artiaga, pel suport comptable.
- A Jordi Agudo, Raquel Freile, Ernest Casaponsa i Judit Agudo (MARINA TRAIL), Josep Sola (SUPORT WEB), al Grup de Dinamització.
- Les Delegacions de PROIDE.

Sant Joan de La Salle, 42
08022 Barcelona
www.fundaciorpoide.org
proide@fundacioproide.org